



PORTFOLIO

EDUCAZIONE

C R E A T I N G A B E T T E R R E A L I T Y

ATI | Project

Indice

Profilo	pg.	5
Works		
Scuola Elementare di Via Brocchi.....	pg.	6
Polo Chimico Biomedico UNIFE	pg.	8
Scuola Primaria e Civic Center “Rodari”	pg.	10
Scuola Primaria di Sarezzo.....	pg.	12
Via Scialoia Campus	pg.	14
Istituto Tecnico Nautico “Amerigo Vespucci”	pg.	16
Polo Universitario DAGRI.....	pg.	18
Scuola dell’Infanzia e Primaria Tannaule.....	pg.	20
Ampliamento Scuola “A. Trevigi”	pg.	22
Scuola Media Nimis.....	pg.	24
Scuola Secondaria “A. Brancati”	pg.	26
Scuola Primaria Bornato.....	pg.	28
Polo scolastico di Vedelago Sud	pg.	30
Polo Scolastico di Calcinaia.....	pg.	32
Polo Scolastico “Dino Compagni”	pg.	34
Scuola Primaria “Da Vinci”	pg.	36
Restauro Scuola Normale Superiore.....	pg.	38
Scuola d’Infanzia Calenzano	pg.	40
Scuola Materna “Capuana”	pg.	42



Scuola Elementare di Via Brocchi, Milano, Italia

PISA
MILANO
BELGRADO
ODENSE
COPENHAGEN
PARIGI
GINEVRA

PROFILO

Creating a better reality

Architettura, paesaggio e tecnologia concepiti come fonte di ispirazione e arricchimento del vivere quotidiano.

ATI Project è una realtà internazionale specializzata in progettazione integrata nel campo dell'architettura e dell'ingegneria, impegnata nello sviluppo di un'edilizia sostenibile e a ridotto impatto ambientale.

Lo studio nasce nel 2011 dall'intuizione di **Branko Zrnic** e **Luca Serri**, fondatori dediti alla ricerca nell'ambito dell'architettura bioclimatica e delle energie rinnovabili.

Nel giro di poco più di un decennio il team passa **da 2 a 350 collaboratori**.

Lo schema iniziale della struttura è lo stesso che ancora oggi ne muove la crescita: uno studio giovane,

visionario, tecnologico che impiega nativamente la **metodologia BIM** per promuovere la multidisciplinarietà, oltre all'innovazione e alla sostenibilità.

La complessità e il numero dei progetti riflette l'affermazione internazionale dell'ufficio che oggi, oltre al quartier generale di **Pisa**, ha sedi a **Milano, Belgrado, Odense, Parigi, Copenhagen** e **Ginevra**.



15

ANNI DI ATTIVITÀ
A CRESCITA COSTANTE



27.5 Milioni

FATTURATO
IN EURO



1+ Milione di m²

DI PROGETTI
SVILUPPATI



Una Scuola e Civic Center progettati in sinergia con il contesto urbano e le esigenze contemporanee degli spazi per l'apprendimento.

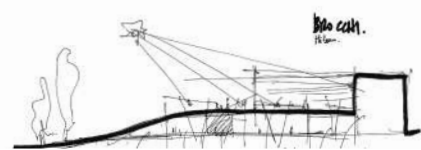

▲ EDUCAZIONE

Scuola Elementare di Via Brocchi

Un'architettura che educa, un luogo che unisce

La nuova **Scuola di Via Brocchi a Milano** interpreta l'architettura scolastica come spazio di apprendimento, relazione e apertura alla comunità, con una forte connessione al contesto urbano e agli spazi verdi circostanti.

Il **corpo scolastico** si sviluppa attorno a un'ampia **agorà**, il cuore pulsante dell'edificio, con venti aule, laboratori, spazi interciclo e ambienti inclusivi organizzati in un sistema pensato per favorire orientamento, comunicazione e senso di appartenenza.

Il **civic center**, con ingresso indipendente, estende la vita della scuola oltre l'orario didattico, accogliendo attività culturali, sportive e sociali. **Biblioteca, auditorium e palestra** polifunzionale sono progettati come spazi flessibili e condivisi, capaci di sostenere diverse modalità di utilizzo e rafforzare il ruolo della scuola come punto di riferimento per la comunità.

Il **rapporto con il verde** è un elemento

essenziale del progetto: le aree esterne e la copertura praticabile diventano prolungamenti naturali dell'edificio, offrendo percorsi fluidi, spazi di aggregazione, gioco e apprendimento.

L'intervento adotta un approccio sostenibile e innovativo, con struttura in **legno X-lam e acciaio** e oltre 500 moduli fotovoltaici, progettato per garantire elevata efficienza energetica e ridurre l'impatto ambientale, raggiungendo gli standard di un **NZEB (Nearly Zero Energy Building)**.

Progettata per essere un **luogo di vita collettiva**, la nuova Scuola si apre al quartiere, diventando un punto di incontro, socialità e apprendimento. L'architettura stessa si fa strumento educativo e culturale, capace di coniugare **funzionalità, estetica e sostenibilità**, e di accompagnare gli alunni e la comunità nella costruzione di **relazioni e esperienze condivise**.



Location:
Milano, Italia

Tipologia:
Scuola Elementare /
Demolizione e ricostruzione

Anno:
2016 - 2025

Stato:
Opera realizzata

Dimensioni:
5.900 mq

Budget:
€ 12.4 mln

Cliente:
AR.CO. Lavori

Collaboratori:
Ing. Vito Avino

Attività:
Progettazione ARC - STR - MEP

Credits:
Foto: Andrea Zanchi

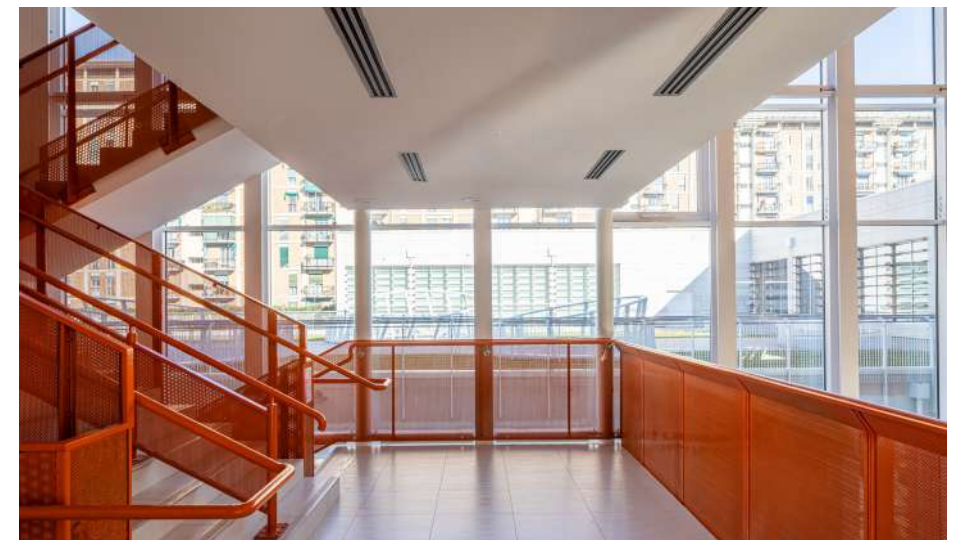



Un progetto che integra il nuovo polo universitario con il patrimonio storico di Ferrara, promuovendo spazi sostenibili e accessibili per una comunità dinamica.

A EDUCAZIONE

Polo Chimico Biomedico UNIFE

Rinascita urbana dell'area San Rocco

Il progetto di riqualificazione, parte dell'area dell'ex arcispedale S. Anna a Ferrara, si inserisce in un contesto di grande valore storico e culturale, essendo parte del Sito UNESCO "Ferrara, città del Rinascimento". L'iniziativa prevede la costruzione di due nuovi edifici universitari e un parcheggio, nell'ambito di un piano di recupero più ampio per l'area di San Rocco, situata nel cuore del centro storico.

Il progetto si propone di armonizzare i nuovi edifici con le strutture già presenti. Il primo edificio, destinato alla didattica, ospiterà 1809 studenti con una facciata in calcestruzzo pigmentato e ampie vetrate per ottimizzare la luce naturale. Il secondo, destinato ai laboratori di ricerca, avrà una facciata con pilastri in cemento pigmentato.

Il terzo edificio sarà un parcheggio su tre livelli con 40 posti auto, progettato per non aumentare il traffico.

Un aspetto fondamentale del progetto è, infatti, la promozione della mobilità sostenibile. Più del 50% dell'area sarà dedicato a percorsi pedonali e ciclabili, creando nuove piazze e spazi alberati.

L'accessibilità è un altro obiettivo chiave e gli edifici saranno progettati per garantire l'accesso a persone con ridotta mobilità, con percorsi, servizi igienici e ascensori adeguati.

La progettazione privilegia nel complesso l'uso di materiali ecocompatibili, con soluzioni integrate per garantire elevati standard di comfort e sostenibilità ambientale.



Luogo:
Ferrara, Italia

Tipologia:
Edifici universitari /
Nuova costruzione

Anno:
2023 - 2024

Stato:
Progettazione completata

Dimensione:
6.600 mq

Budget:
€ 24 mln

Ciente:
ITI Impresa Generale Spa

Attività:
Progettazione esecutiva ARC - STR - MEP

Credits:
PFTE e Progettazione definitiva:
Rossiprodi Associati Srl - S.B. Arch
Bargone Architetti Associati - Ingegneri
Riuniti Spa - Geo Group Srl





Un'opera architettonica che promuove la coesione sociale e il benessere familiare attraverso spazi accoglienti e inclusivi

A EDUCAZIONE

Scuola Primaria e Civic Center "Rodari"

Creare un ambiente dinamico e inclusivo per accogliere la comunità

La riqualificazione del Parco Urbano di via XXV Aprile nel comune di Nichelino in provincia di Torino è un intervento concepito per migliorare le politiche sociali e di sostegno alla famiglia, offrendo un ambiente dinamico e inclusivo per tutta la comunità.

Al centro del progetto ci sono la Nuova Scuola Primaria "Rodari" e un Civic Center che diventeranno fulcri vitali per la vita sociale e culturale del quartiere.

Il parco circostante sarà un polmone verde per il comune di Nichelino, un luogo inclusivo dove trascorrere del tempo all'aperto.

All'ingresso degli edifici verranno

installati dei totem per visualizzare i risultati del risparmio energetico ottenuti e rendere in questo modo partecipi gli alunni, il personale scolastico e i visitatori, aumentando la consapevolezza sulle tematiche legate alla sostenibilità.

Le facciate nord, est e ovest degli edifici saranno arricchite da pannelli in alluminio con strisce led, creando un gioco di luci dinamico e accogliente. Questi pannelli serviranno anche da elemento di connessione tra la scuola e il Civic Center, enfatizzando l'unità del complesso architettonico.



Luogo:
Nichelino, Italia

Tipologia:
Scuola Primaria e civic center / Nuova costruzione

Anno:
2023

Stato:
Progettazione completata

Dimensione:
3.400 mq

Budget:
€ 6,8 mln

Cliente:
Paolo Beltrami Costruzioni Spa

Attività:
Progettazione esecutiva
ARC - STR - MEP

Credits:
PFTE: Studio De Ferrari Architetti - IPE
Progetti Group - Ing. Lorenzo Rolle





Architettura che educa attraverso i suoi spazi, sostenibili e innovativi, pensati per favorire la comunità e accompagnare le nuove generazioni verso il futuro

▲ EDUCAZIONE

Scuola Primaria di Sarezzo

La scuola diventa un paesaggio formale capace di educare in chiave sostenibile

La nuova Scuola Primaria di Sarezzo "Mariele Ventre" rappresenta un modello innovativo di edilizia scolastica, uno spazio che dialoga con il contesto, modulando luce, volumi e materiali per rendere l'esperienza educativa più stimolante e sostenibile.

Il progetto supera lo schema tradizionale aula-corridoio, proponendo spazi fluidi e aperti che favoriscono l'incontro tra ambienti didattici, aree comuni e paesaggio esterno. Il cuore della scuola è la corte centrale, che funge da spazio di connessione, luogo di socializzazione e area didattica all'aperto.

Le aule sono flessibili: grazie a pareti mobili possono trasformarsi e adattarsi a diverse attività, dal lavoro individuale alla didattica collaborativa.

Gli spazi di connettivo, ampi e attrezzati, assumono un ruolo educativo e di socializzazione, diventando luoghi di incontro e di didattica alternativa.

Dal punto di vista costruttivo, la scuola è realizzata prevalentemente in legno X-Lam e lamellare, questa scelta riduce i tempi di costruzione, garantisce sicurezza e assicura alte prestazioni energetiche e sostenibilità. L'edificio è certificato in Classe A4 e conforme agli standard nZEB, risultato di scelte progettuali e costruttive mirate a ridurre i consumi energetici, limitare l'impatto ambientale e garantire condizioni ottimali di comfort, benessere e salubrità degli spazi interni.



Luogo:
Sarezzo, Italia

Anno:
2022 - 2025

Stato:
Opera realizzata

Dimensioni:
3.810 mq

Budget:
€ 11.5 Mln

Cliente:
Comune di Sarezzo

Attività:
Progettazione ARC - STR - MEP

Collaboratori:
Euro Project - Geol. Alberto Peruzzini

Credits:
Foto: Gabriele Zabelli





Uno spazio che si apre al quartiere e invita la comunità a partecipare attivamente alla vita del complesso

A EDUCATION

Via Scialoia Campus

Un punto di riferimento per la riqualificazione delle aree pubbliche circostanti

La realizzazione del Complesso di Via Scialoia / Via Trevi rappresenta un importante intervento nell'ambito del rinnovo del patrimonio scolastico di Milano, nonché di una più ampia riqualificazione urbana del quartiere.

L'intervento riguarda la bonifica, demolizione e ricostruzione del complesso esistente, trasformandolo in un nuovo campus all'avanguardia.

Il Nuovo plesso sarà composto dall'Asilo Nido, Scuola dell'Infanzia, Elementare e Media, e dal Civic Center. Esso

comprende una palestra, biblioteca e auditorium aperti alla comunità, e diventa un punto di riferimento per la riqualificazione delle aree pubbliche circostanti.

Il progetto, sviluppato interamente in BIM, si pone l'obiettivo di realizzare un plesso, innovativo dal punto di vista funzionale e pedagogico, dalle elevate prestazioni in termini di efficienza energetica e sostenibilità ambientale.



Luogo:
Milano, Italia

Tipologia:
Campus scolastico /
Ampliamento

Anno:
2022 - 2025

Stato:
Progettazione completata

Budget:
€ 38 mln

Cliente:
Multi Manutenzione

Attività:
Progettazione ARC - STR - MEP

Credits:
PFTE: Modus Architects





L'edificio si presenta come un imponente volume in pietra scolpito nella massa architettonica, capace di aprirsi in dialogo attivo con il paesaggio, il territorio e la cittadinanza.

▲ EDUCAZIONE

Istituto Tecnico Nautico "Amerigo Vespucci"

L'avanguardia educativa incontra la bioedilizia

Il progetto del nuovo Istituto Nautico "Amerigo Vespucci", a Gallipoli, mette a dialogo le nuove esigenze educative con criteri di bioedilizia. L'intervento racconta il territorio attraverso le sue peculiarità materico-ambientali, adottando un linguaggio semplice ma evocativo, riconoscibile ma non invadente nei confronti del contesto paesaggistico in cui si immerge.

L'impianto architettonico si sviluppa su tre livelli e appare come un blocco monolitico in pietra locale, intagliato dal sistema delle terrazze e degli accessi che seguono specifiche direttrici urbane e visive, incanalando così i flussi dei diversi fruitori. Il registro estetico esterno è caratterizzato da un sistema di svasature che presentano inclinazioni sempre diverse e focalizzano lo sguardo sulle emergenze architettoniche e paesaggistiche del panorama marittimo

circostante, mitigando al contempo l'irraggiamento solare negli ambienti didattici.

Gli spazi interni sono disegnati attorno alle esigenze didattiche dell'indirizzo di studi, ma risultano aperti anche alla collettività e alla partecipazione sociale. Sistemi di partizioni mobili permettono un alto grado di flessibilità e riconfigurabilità degli ambienti, in base al variare delle esigenze.

Il layout interno è studiato per rendere indipendenti e autonomi le principali componenti funzionali. Tra queste: l'agorà, con la sua gradinata didattica; la palestra, aperta ad eventi sportivi locali; il polo culturale, luogo di relazioni che riporta l'idea di scuola a catalizzatore socio-urbano della città contemporanea.

Luogo:
Gallipoli, Italia

Tipologia:
Istituto Tecnico Nautico

Anno:
2021 - In corso

Stato:
Progettazione in corso

Dimensioni:
4.350 mq

Budget:
€ 9.8 mln

Cliente:
Comune di Gallipoli

Attività:
Progettazione ARC - STR - MEP





Il Polo Universitario è il risultato del dialogo tra esigenze funzionali, distributive e tecnologiche, reso possibile attraverso procedure integrate di progettazione BIM.

A EDUCAZIONE

Polo Universitario DAGRI

Architettura delle relazioni. L'università promuove la socialità.

È un esempio ben riuscito di progettazione integrata la nuova sede del Dipartimento di Scienze e Tecnologie Agrarie, Alimentari, Ambientali e Forestali (DAGRI) e della Scuola di Agraria, presso il Polo Scientifico-Tecnologico di Sesto Fiorentino.

Il progetto mette infatti a sistema una serie di complessità tecnologiche ed esigenze legate allo studio, alla ricerca e alla condivisione grazie alle potenzialità strumentali e metodologiche dell'**approccio BIM**.

L'intervento si struttura in un impianto urbano regolare, formato da **volumi compatti e autonomi**, per garantire una gestione migliore dei flussi e il funzionamento dell'intera macchina

architettonica.

I **dieci padiglioni indipendenti** comunicano tra loro tramite **rampe in quota** e scalinate che delineano gli spazi aperti, occasione di incontro per docenti e studenti ma soprattutto **dispositivi bioclimatici** per il miglior comfort interno.

Le partizioni esterne – citazione dei campi e degli orti vicini – lavorano infatti come vere e proprie **membrane tecnologiche**, per la regolazione della ventilazione e dell'illuminazione naturale.

Sostenibilità, efficienza energetica e riduzione dell'impatto ambientale sono assicurate attraverso l'adozione di **soluzioni tecnologiche innovative**.

Luogo:
Sesto Fiorentino, Italia

Tipologia:
Università /
Nuova costruzione

Anno:
2020

Dimensioni:
43.000 mq

Budget:
€ 81,6 mln

Cliente:
Università di Firenze (UNIFI) –
Consorzio Energia Toscana (CET)

Attività:
Progettazione ARC - STR - MEP

Collaboratori:
TEKNE

Credits:
Laboratorio sperimentale
di ateneo - UNIFI





Un progetto di edilizia scolastica che supera lo schema aula-formazione, promuovendo attività e spazi diffusi per l'apprendimento, costruendo molteplici spazi di formazione alternativa.

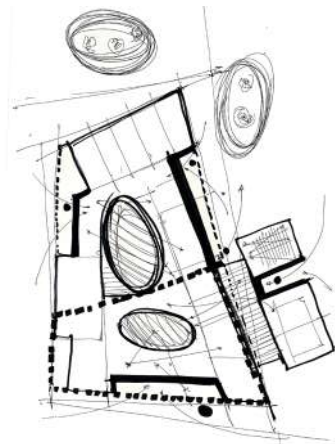

▲ EDUCAZIONE

Scuola dell'Infanzia e Primaria Tannaule

L'apprendimento mediato da esperienza e relazione.

La nuova **scuola dell'infanzia e primaria** in località Tannaule ad **Olbia** è prima di tutto l'interpretazione del necessario rinnovamento cui si affaccia l'architettura scolastica, per creare spazi di crescita e formazione continua, aperti alla comunità. È questa la filosofia che motiva il disegno del nuovo plesso, uno **spazio aperto**, unico e integrato.

I **vari macroambienti** ruotano attorno a due corti, fulcri distributivi e luoghi di condivisione. Lo spazio canonico dell'aula si trasforma in uno **spazio organico**, attivabile tramite sistemi flessibili di pareti mobili e arredi riconfigurabili.

I contenuti tecnologici e il layout impiantistico rispondono all'esigente quadro prestazionale, restituendo

un edificio **attento al comfort** e al benessere dei suoi utenti.

Una scuola orientata all'ascolto non può non interrogarsi sul proprio ruolo nel contesto urbano.

Le volumetrie raccontano i segni tipologici della **tradizione costruttiva locale**, riscritti all'interno di una **sintassi moderna**, fatta di movimenti e chiaroscuro. Tale impianto si estende al territorio attraverso il disegno del **parco**, dimensione in cui città ed edificio scolastico dialogano attivamente definendo non solo nuovi rapporti urbani, ma anche il nuovo ruolo della scuola nell'architettura della città.

Luogo:
Olbia, Italia

Tipologia:
Scuola dell'infanzia e Primaria / Nuova costruzione

Anno:
2020 - 2023

Stato:
Progettazione completata

Dimensioni:
4.280 mq

Budget:
€ 6.7 mln

Cliente:
Comune di Olbia

Attività:
Progettazione ARC - STR - MEP





La proposta progettuale per la scuola di Casale Monferrato è un esempio di ecosostenibilità ed ecocompatibilità.

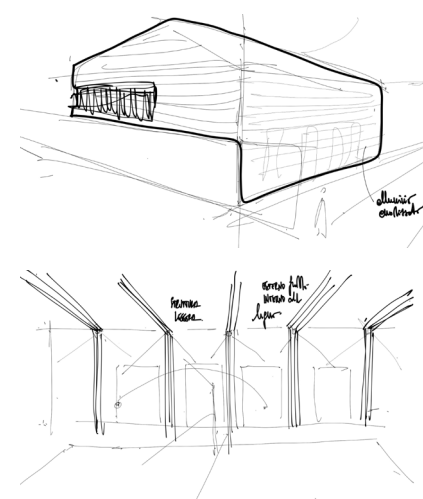

EDUCAZIONE

Ampliamento Scuola "A. Trevigi"

**Dialoghi incrociati.
Tra edificio storico ed efficientamento energetico.**

Il progetto di ampliamento di **Palazzo Cova Adaglio** segue un approccio di tipo prestazionale, all'interno del quale i criteri di progettazione derivano dalle **esigenze didattiche e organizzative** della scuola. L'impianto, dai forti **caratteri innovativi** sotto il profilo architettonico e tecnologico, si pone comunque in **continuità con l'edificio storico**.

Il volume delle aule è realizzato in **pannelli XLAM**, implementato in copertura con **pannelli FV** necessari al

fabbisogno energetico dell'edificio. La **palestra** presenta una struttura a telaio in legno, completata da una facciata ventilata in metallo che permette performance elevate sotto il profilo bioclimatico.

La **flessibilità** è un tema cardine della proposta: le aule sono separate da pareti manovrabili in funzione delle esigenze accademiche.

Località:
Casale Monferrato, Italia

Tipologia:
Scuola Media /
Ampliamento

Anno:
2019

Stato:
Opera realizzata

Dimensioni:
1.035 sqm

Budget:
€ 1.5 mln

Clienti:
Comune di Casale Monferrato

Attività:
Progettazione ARC - STR - MEP

Credits:
Foto: Andrea Zanchi





Non un semplice edificio scolastico ma uno spazio a disposizione della collettività, progettato con criteri antisismici e di efficienza energetica.

A EDUCAZIONE

Scuola Media Nimis

Volumi contemporanei per una scuola sostenibile

Il progetto della scuola secondaria di primo grado di Nimis si pone a completamento del polo scolastico della città. Gli spazi esterni hanno un rapporto privilegiato con la **struttura dalla forma compatta**. Gli **ambiti di connessione** sono qui pensati come luoghi ibridi, ora spazi di relazione, ora spazi per attività extra didattiche.

Sotto il profilo architettonico, il disegno dei prospetti risponde alle **esigenze bioclimatiche** con aggetti e schermature, da cui deriva la particolare

volumetria. Un edificio fortemente sostenibile e **antisismico** grazie alla struttura in **pannelli XLAM**, nonché **energeticamente efficiente** grazie ai **pannelli FV** in copertura, e un involucro altamente performante integrato da soluzioni impiantistiche di ultima generazione.



Luogo:
Nimis, Italia

Tipologia:
Scuola Media /
Nuova costruzione

Anno:
2019

Stato:
Opera realizzata

Dimensione:
1.400 mq

Budget:
€ 1.75 mln

Cliente:
Comune di Nimis

Attività:
Progettazione ARC - STR
- MEP

Credits:
Foto: Andrea Zanchi





Primo in Europa per il suo contributo verso un'architettura scolastica sostenibile, l'edificio certificato LEED livello Platinum è un nuovo punto di riferimento per lo sviluppo tecnologico delle strutture educative.

▲ EDUCAZIONE

Scuola Secondaria "A. Brancati"

L'archetipo della sostenibilità. Verso nuove frontiere

Il progetto per la nuova **scuola secondaria "Antonio Brancati" di Pesaro** concerta un sistema complesso di scelte tecniche, volto all'**efficientamento energetico ed acustico** dell'organismo edilizio.

L'**involucro** rappresenta il tema chiave dell'intervento.

L'integrazione di una **facciata ventilata**, unitamente a **frangisole esterni**, mitiga l'impatto termico solare, con sensibili risvolti sul **comfort ambientale interno**.

L'alto profilo impiantistico è coordinato da un **sistema di gestione dell'energia** e **controllo remoto dei dispositivi**, strategia capace di **ottimizzare i consumi** e **ridurre i costi di fruizione**.

L'adeguamento illuminotecnico e l'introduzione di sistemi VMC completano la macchina tecnologica, esempio di **edilizia NZEB** e meritevole della **certificazione LEED livello Platinum**.



Luogo:
Pesaro, Italia

Tipologia:
Scuola Secondaria di I grado / Nuova costruzione

Anno:
2018 - 2019

Stato:
Opera realizzata

Dimensione:
2.500 mq

Budget:
€ 2.6 mln

Cliente:
Formula Servizi - Idrotermica Coop - Siem Impianti

Attività:
Progettazione costruttiva

Premi:
2021 US Green Building Council Regional Leadership Award

Certificazioni:
LEED Platinum

Credits:
Ph: Idrotermica Coop

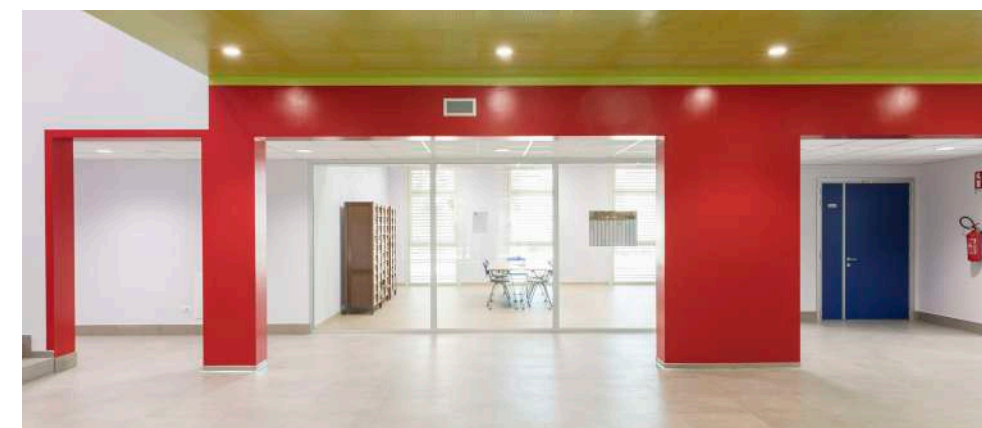



La proposta progettuale si costruisce attorno al dialogo e al rapporto fra il dentro e il fuori, creando continue sinergie costruttive, funzionali e concettuali.

A EDUCAZIONE

Scuola Primaria Bornato

L'architettura scolastica come paradigma di un nuovo linguaggio della formazione

Il progetto per la **nuova scuola primaria di Bornato** nasce dall'idea di scuola come "edificio educante", aperto e sostenibile.

In tal senso il nuovo plesso assume un duplice significato: da un lato luogo di incontro e comunità, nel quale gli spazi scolastici si fanno **spazi di accoglienza**; dall'altro presidio di educazione permanente, qui interpretato attraverso la predisposizione di spazi laboratoriali per la **formazione extra-scolastica**.

Il **contesto di inserimento** è forte di valori simbolici per l'intera cittadinanza e trova nella riprogettazione del plesso scolastico l'occasione di un nuovo disegno che armonizzi e preservi nel tempo caratteri iconici e valore urbano.

La **nuova area verde** costituisce un vero e proprio micro-parco d'accesso alla scuola, i cui flussi sono filtrati dalla presenza del civic center, ponte fra la collettività di Bornato e i giovani fruitori del plesso.

L'intero organismo nasce secondo i criteri di **sostenibilità ambientale**, riducendo l'impatto sul territorio, ma soprattutto garantendo i più elevati livelli di comfort interno.

Medesima attenzione è stata rivolta anche all'**efficienza energetica** della macchina architettonica attraverso l'adozione di strategie di tipo nZEB, con il raggiungimento della Classe Energetica A4.

Luogo:
Bornato, Italia

Tipologia:
Scuola Primaria /
Nuova costruzione

Anno:
2018 - 2019

Stato:
Opera realizzata

Dimensione:
2.000 mq

Budget:
€ 3.8 mln

Cliente:
Comune di Cazzago San Martino

Attività:
Progettazione ARC - STR - MEP

Credits:
Foto: Andrea Zanchi





Le forme architettoniche traducono le nuove esigenze della scuola, intesa come luogo di apprendimento in cui seminare i concetti di socialità e sensibilità ambientale. Con un'attenzione particolare al comfort interno.

A EDUCAZIONE

Polo scolastico di Vedelago Sud

L'architettura interpreta le nuove metodologie di insegnamento.

L'evoluzione delle metodologie educative e didattiche richiede un modo **nuovo di pensare la scuola**, capace di abbracciare logiche di **apertura, modularità e innovazione**. A partire da questo nuovo sentire nasce il **polo scolastico di Vedelago Sud**.

L'organismo architettonico coniuga in un unicum **socialità e sostenibilità**.

I prospetti rispondono con trattamenti diversi alle diverse esigenze: ora schermate orizzontalmente, in cui le ombre disegnano le facciate, ora compatte e massive, dal cui chiaroscuro emergono i vuoti e le trasparenze

dell'ingresso. L'atrio si pone come filtro vetrato verso il **giardino interno**. **Efficienza impiantistica, fonti rinnovabili e involucro performante** fanno del nuovo polo un avamposto dell'**edilizia scolastica NZEB**.

Luogo:
Vedelago, Italia

Tipologia:
Scuola Primaria /
Nuova costruzione

Anno:
2017 - 2018

Stato:
Opera realizzata

Dimensione:
3.100 mq

Budget:
€ 3.2 mln

Cliente:
Comune di Vedelago

Activities:
Progettazione ARC - STR - MEP

Credits:
Foto: Andrea Zanchi





Una scuola progettata all'insegna dell'efficiamento energetico e della flessibilità degli ambienti.

▲ EDUCAZIONE

Polo scolastico di Calcinaia

Uno spazio didattico tecnologicamente all'avanguardia

Il nuovo **polo scolastico di Calcinaia** è il risultato di una sfida architettonica e tecnologica nella costruzione di uno spazio didattico. Il rapporto fra i **due livelli scolastici**, per l'infanzia e primaria, è risolto dalla **corte centrale**, baricentro della distribuzione.

L'edificio è il prodotto dell'**ottimizzazione** sia degli aspetti multidisciplinari che intervengono a realizzazione ultimata, ma anche delle fasi costruttive: la struttura in **pannelli X-LAM** ha permesso l'ottimizzazione dei processi di cost control e time control.

I **pannelli fotovoltaici** in copertura

rispondono ai fabbisogni energetici e termici che, unitamente a **sistemi domotici** per il controllo solare, restituiscono un organismo architettonico tecnologicamente all'avanguardia.

Lo studio degli **spazi interni** esaudisce le richieste delle nuove metodologie didattiche, coniugando apprendimento pratico e teorico in luoghi che fanno delle partizioni mobili e dell'uso del colore il proprio senso d'essere.

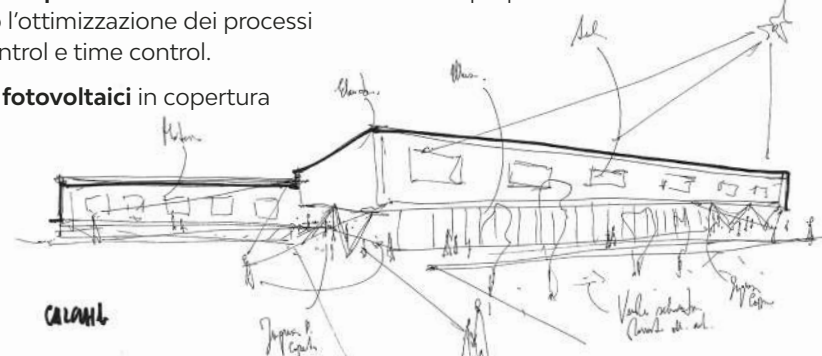

Luogo:
Calcinaia, Italia

Tipologia:
Scuola d'infanzia e Primaria / Nuova costruzione

Anno:
2017

Stato:
Costruzione in corso

Dimensione:
4.100 mq

Budget:
€ 4.4 mln

Cliente:
Comune di Calcinaia

Attività:
Progettazione ARC - STR - MEP





Un progetto che mette in connessione il polo d'istruzione e il resto del tessuto urbano, con attenzione a sostenibilità e comfort.

A EDUCAZIONE

Polo Scolastico "Dino Compagni"

Quando l'edificio scolastico dialoga con la città

Il progetto del **Polo Scolastico "Dino Compagni"** si sviluppa attorno alle **nuove esigenze della didattica contemporanea** reinterpretando gli spazi scolastici come un **sistema integrato di volumi**. Una scelta strategica, che permette un **dialogo** forte con la città e con la comunità locale, rileggendo il ruolo della scuola come **centro civico**.

La disposizione dei diversi corpi caratterizza gli ambienti esterni per disegno e attività. Ogni volume è studiato per raggiungere elevati livelli di funzionalità, comfort e benessere, in un gioco concertato fra tecnologia

ed estetica. **Efficienza energetica e sostenibilità ambientale** sono temi centrali del concept, strutturato secondo i criteri di **certificazione LEED**.

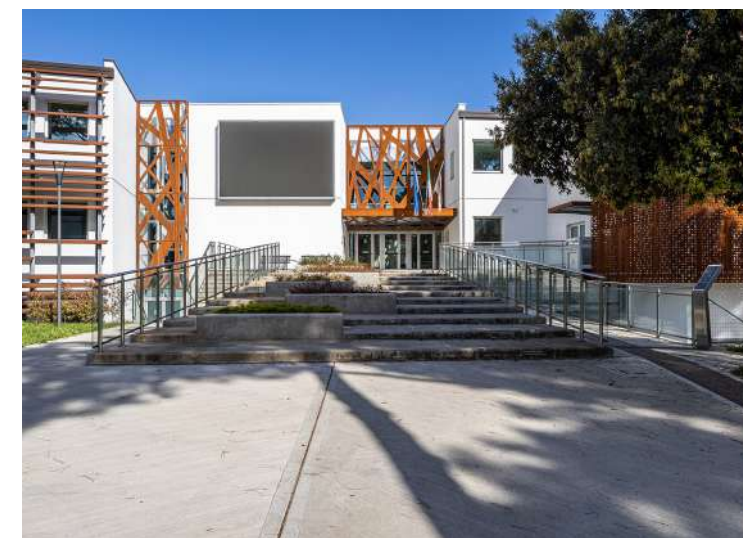
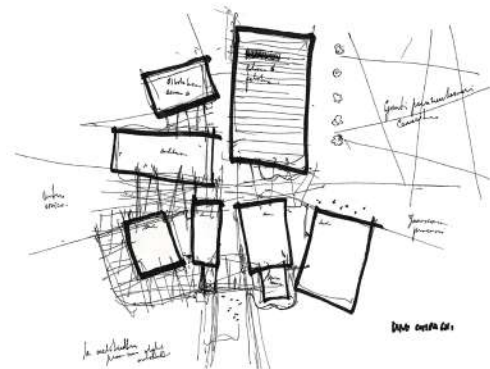

Località:
Firenze, Italia

Tipologia:
Scuola Media /
Nuova costruzione

Anno:
2016 - 2017

Stato:
Opera realizzata

Dimensioni:
6.700 mq

Budget:
€ 10,4 mln

Clienti:
Vincenzo Russo Costruzioni

Attività:
Progettazione ARC - STR - MEP

Credits:
Foto: Andrea Zanchi

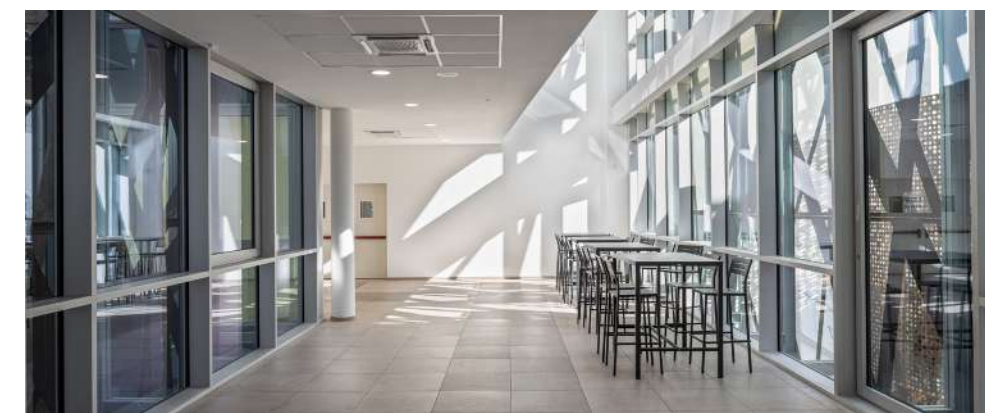



Una progettazione di edilizia scolastica che elegge a punti di riferimento le esigenze educative contemporanee e un'attenzione alla sostenibilità.

A EDUCAZIONE

Scuola Primaria "Da Vinci"

Un ecosistema didattico dall'elevata efficienza energetica

La scuola primaria "Da Vinci" di Pistoia è un edificio che nasce come gesto naturale dal contesto architettonico e paesaggistico della città. La copertura ne riprende i caratteri essenziali, sostanzianti da strategie ecologiche e ambientali.

Il tetto verde incrementa i livelli di comfort del microclima interno, mentre la falda interamente fotovoltaica conferisce all'organismo un'elevata efficienza in termini energetici. Le facciate sono movimentate da aggetti e depressioni che mitigano l'apporto

termico solare sull'involucro. Gli ambiti didattici sono organizzati sulla base dei nuovi parametri educativi.

Il giardino esterno conferisce permeabilità al disegno complessivo, carattere che restituisce l'intervento alla città come un vero e proprio ecosistema didattico.

Luogo:
Pistoia, Italia

Tipologia:
Scuola Primaria /
Ampliamento

Anno:
2014

Stato:
Opera realizzata

Dimensioni:
1.500 mq

Budget:
€ 1,6 mln

Cliente:
Russo Costruzioni

Attività:
Progettazione ARC - STR - MEP

Credits:
Foto: Andrea Zanchi





Un progetto complesso, che mette in campo diverse disciplinarietà ed evidenzia le opportunità offerte dalla metodologia BIM in ambito di restauro di edifici storici prestigiosi.

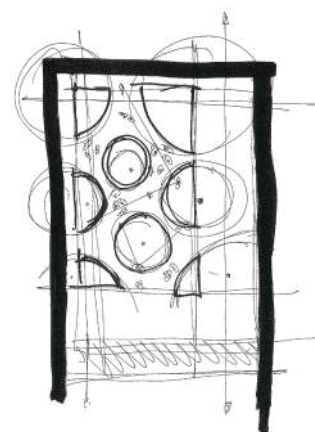

▲ EDUCAZIONE

Restauro Scuola Normale Superiore

Il valore della progettazione integrata nel restauro di un edificio storico

Il **compendio di San Silvestro**, prima sede della **Scuola Normale di Pisa**, oggi ospita il **NEST** – National Enterprise for nanoScience and nanoTechnology.

L'intervento di restauro si è svolto operando criticamente nell'analisi del prestigioso edificio. L'obiettivo era da un lato **conservare** la materia e l'immagine della struttura architettonica, dall'altro **adeguare a livello impiantistico e tecnologico**, per dar vita ai **nuovi laboratori scientifici**.

Questa progettazione integrata in **contesto storico** è stata resa possibile dalla **metodologia BIM**. La creazione di un **modello AS BUILD**, in collaborazione con l'impresa di costruzione, ha permesso l'**ottimizzazione di tutte le fasi del progetto**, dal rilevamento alla gestione delle attrezzature tecnologiche.

Luogo:
Pisa, Italia

Tipologia:
Università /
Restauro

Anno:
2013

Stato:
Opera realizzata

Dimensioni:
1.900 mq

Budget:
€ 4.1 mln

Cliente:
Russo Costruzioni

Attività:
Progettazione ARC - STR - MEP

Credits:
Foto: Andrea Zanchi

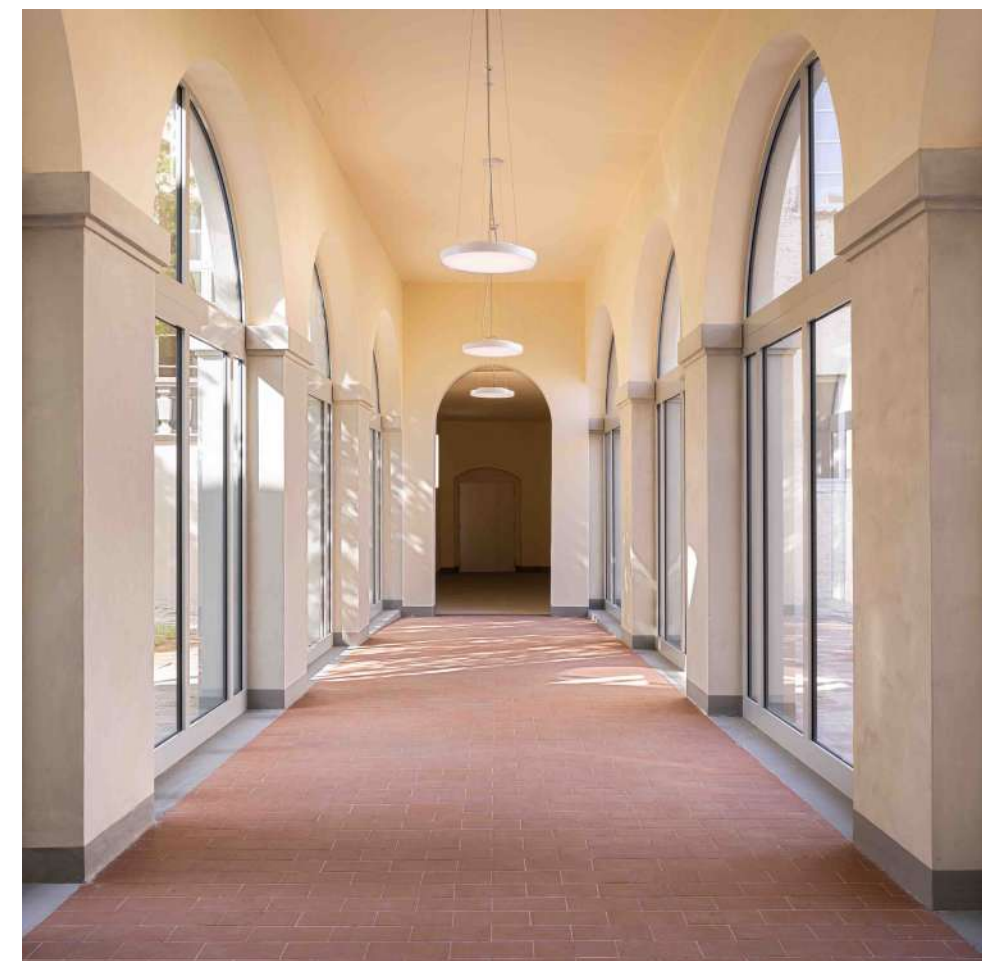



Una copertura a forma di ali di libellula e finestre come oblò. Progettata completamente in legno, la scuola dell'infanzia è un esempio di bioarchitettura.

▲ EDUCAZIONE

Scuola d'Infanzia Calenzano

Tra parco e asilo, la natura al centro dello spazio didattico

La scuola dell'infanzia di Calenzano è un esempio concreto di **bioarchitettura**. L'edificio è realizzato **completamente in legno** che, lasciato a vista negli ambienti interni, caratterizza positivamente gli ambienti didattici in termini di percezione e accoglienza.

La copertura ricorda nel disegno le ali di una libellula e accoglie soluzioni tecnologiche orientate al soddisfacimento del fabbisogno di calore. Forte è il rapporto con il contesto; il disegno dei prospetti,

differenti per ogni lato, presentano aperture di dimensione diversa in relazione all'orientamento. Da un lato piccoli oblò, dall'altro grandi **superfici vetrate** necessarie all'ingresso della luce solare, all'integrazione con l'area giochi e, soprattutto, al collegamento con l'adiacente parco del Neto.



Luogo:
Calenzano, Italia

Tipologia:
Scuola dell'infanzia / Nuova costruzione

Anno:
2013

Stato:
Opera realizzata

Dimensioni:
1.200 mq

Budget:
€ 1,1 mln

Cliente:
Russo Costruzioni

Attività:
Progettazione ARC - STR - MEP

Credits:
Foto: Andrea Zanchi



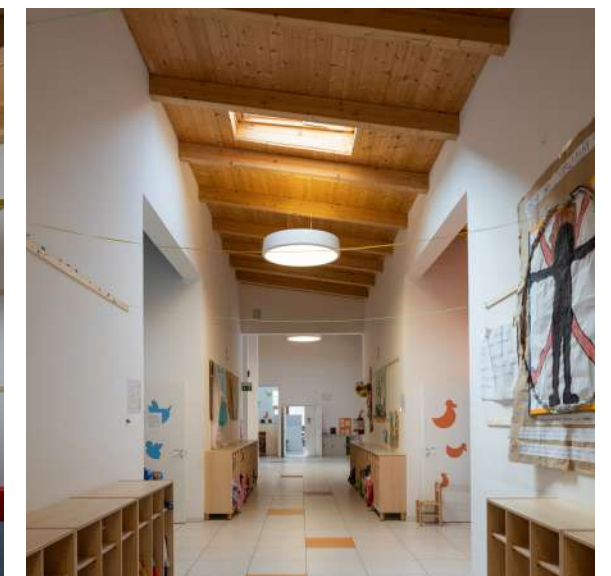

L'utilizzo di materie naturali e l'adozione di soluzioni tecniche all'avanguardia rende la struttura un esempio virtuoso di bioarchitettura.

A EDUCAZIONE

Scuola Materna "Capuana"

Ecologica e sostenibile.
La scuola a prova di bambini

Il progetto prevede uno **sviluppo dell'impianto esistente**, orientato secondo i **principi di sostenibilità ed ecologia**. La disposizione dei volumi è ottimizzata al fine di garantire la giusta articolazione distribuzione in relazione alle **prestazioni termiche**.

L'**involucro esterno** è articolato con aggetti e sistemi schermanti per il

miglior controllo solare e la protezione delle aule nei mesi più caldi. L'adozione di **sistemi strutturali in legno** e l'impiego di **materiali di derivazione vegetale** restituiscono un rilevante esempio di bioarchitettura scolastica italiana.

Luogo:
Firenze, Italia

Tipologia:
Scuola Materna / Nuova costruzione

Anno:
2012

Stato:
Opera realizzata

Dimensioni:
1.700 mq

Budget:
€ 2.5 mln

Cliente:
Russo Costruzioni

Attività:
Progettazione ARC - STR - MEP

Credits:
Foto: Andrea Zanchi





CIVIC CENTER E POLO SCOLASTICO IN SETTIMO TORINESE

Settimo Torinese, 2023 - 2024
€ 9.3 mln - 4.300 circa mq
Progettazione ARC - STR - MEP



POLO DELL'INFANZIA DI SCANDIANO

Scandiano, Italia, 2023 - in corso
€ 4.2 mln - 1.800 mq
Progettazione ARC - STR - MEP



SCUOLA "G.B. SCALABRINI"

Fino Mornasco, Italia, 2023 - in corso
€ 9.1 mln - 4.400 circa mq
Progettazione ARC - STR - MEP



ASILO NIDO TRIESTE

Trieste, Italia, 2020 - 2025
€ 2.5 mln - 980 mq
Progettazione ARC - STR - MEP



AMPLIAMENTO SCUOLA PRIMARIA "S. PELLICO"

Lugagnano di Sona, Italia, 2020
€ 2.5 mln - 2.100 mq
Progettazione ARC - STR - MEP



SCUOLA DELL'INFANZIA E PRIMARIA DI FALERONE

Piane di Falerone, Italia, 2020
€ 2.1 mln - 1.790 mq
Progettazione ARC - STR - MEP



IC POLO 3 "P. INGUSCI"

Nardò, Italia, 2023 - 2025
€ 6.5 mln - 3.200 mq,
Progettazione ARC - STR - MEP



POLO SCOLASTICO VERSILIANA

Forte dei Marmi, Italia, 2021 - In corso
€ 3.8 mln - 2.700 mq
Progettazione ARC - STR - MEP



POLO SCOLASTICO DI CHIARI

Chiari, Italia, 2020 - 2021
€ 10.5 mln - Ampliamento 9.600 mq
Riquilificazione 3.535 mq,
Progettazione ARC - STR - MEP



ITIS "DIVINI"

San Severino Marche, Italia, 2019
€ 11.1 mln - 7.850 mq
Progettazione ARC - STR - MEP



SCUOLA "U. BETTI"

Camerino, Italia, 2019
€ 6.7 mln - 4.705 mq
Progettazione ARC - STR - MEP



SCUOLA SECONDARIA DI PORDENONE

Pordenone, Italia, 2019
€ 6.6 mln - 4.400 mq
Proposta progettuale



IPSI "EINAUDI - SCARPA"

Montebelluna, Italia, 2020
€ 6.5 mln - 5.950 mq
Progettazione ARC - STR - MEP



SCUOLA PER L'INFANZIA DI VIA POMA

Monfalcone, Italia, 2020 - 2024
€ 1.6 mln - 720 mq
Progettazione ARC - STR - MEP



POLO SCOLASTICO TRENTACAPILLI

Altamura, Italia, 2020 - in corso
€ 5.8 mln - 5.300 mq
Progettazione ARC - STR - MEP



SCUOLA SECONDARIA DI I GRADO PIZZIGONI

Milano, Italia, 2019
€ 11.8 mln - 5.950 mq
Proposta progettuale



SCUOLA SECONDARIA DI I GRADO DI ZIBIDO

Zibido San Giacomo, Italia, 2019
€ 3.7 mln - 3.800 mq
Progettazione ARC - STR - MEP



SCUOLA SECONDARIA DI I GRADO "MANARA VALGIMIGLI"

San Piero in Bagno, Italia, 2019
€ 3.35 mln - 2.000 mq
Proposta progettuale



POLO SCOLASTICO DI LONATE CEPPINO

Lonate Ceppino, Italia, 2019 - in corso
€ 4.3 mln - 3.510 mq
Progettazione ARC - STR - MEP



SCUOLA "GEPPEY FARANDA"

Tortorici, Italia, 2019
€ 3.8 mln - 2.135 mq
Progettazione ARC - STR - MEP



SCUOLA "MARGHERITA SARTO SANSON"

Riese Pio X, Italia, 2019
€ 3.1 mln - 2.460 mq
Progettazione ARC - STR - MEP



NUOVO POLO SCOLASTICO AREA NORD DI PALERMO

Palermo, Italia, 2017
€ 10.5 mln - 6.200 mq
Proposta progettuale



NUOVA SEDE DEL LICEO ARTISTICO "A. VITTORIA"

Trento, Italia, 2017
€ 10.5 mln - 9.600 mq
Proposta progettuale



POLO SCOLASTICO DI SAN GIACOMO DI LAIVES

Laives, Italia, 2017
€ 9.2 mln - 4.000 mq
Proposta progettuale



POLO SCOLASTICO DI EMPOLI

Empoli, Italia, 2018 - 2019
€ 5.7 mln - 4.550 mq
Progettazione ARC - STR - MEP



POLO SCOLASTICO "E. MESTICA"

Macerata, Italia, 2018
€ 6.8 mln - 5.080 mq
Progettazione ARC - STR - MEP



SCUOLA PRIMARIA "P. SANTINI"

Loro Piceno, Italia, 2018
€ 1.4 mln - 800 mq
Progettazione ARC - STR - MEP



POLO SCOLASTICO ALBERGHIERO DI ARIANO IRPINO

Ariano Irpino, Italia, 2017
€ 8 mln - 4.770 mq
Proposta progettuale



COMPLESSO SCOLASTICO "GRAZIA DELEDDA"

Alghero, Italia, 2017
€ 3.75 mln - 3.050 mq
Proposta progettuale



ISTITUTO COMPRENSIVO "SALVATORE FARINA" DI OTTAVA

Ottava, Italia, 2017
€ 1.8 mln - 1.600 mq
Proposta progettuale



SCUOLA PRIMARIA A LOVADINA

Spresiano, Italia, 2018
€ 1.3 mln - 1.290 mq
Progettazione ARC - STR - MEP



NUOVA SCUOLA SECONDARIA DI I GRADO "B. MALFATTI"

Mori, Italia, 2018
€ 9.1 mln - 6.000 mq
Proposta progettuale



POLO SCOLASTICO "ROMOLO CAPRANICA"

Amatrice, Italia, 2017
€ 9.4 mln - 4.400 mq
Progettazione ARC - STR - MEP



NUOVO CAMPUS UNIVERSITARIO DI ESSLINGHEN

Esslingen, Germania, 2016
€ 83.5 mln - 50.220 mq
Proposta progettuale



NUOVA SEDE DELL'ISTITUTO ALBERGHIERO A BARGA

Barga, Italia, 2016
€ 2.69 mln - 2.800 mq
Progettazione ARC - STR - MEP



SCUOLA MEDIA DI VIA STROZZI

Milano, Italia, 2016 - in corso
€ 9.1 mln - 6.800 mq
Progettazione ARC - STR - MEP

Certificazioni



ICMQ

AZIENDA CERTIFICATA
BIM UNI PDR 74:2019



UNI EN ISO 9001
ICMQ
Certificazione
sistema qualità

AZIENDA CERTIFICATA
ISO 9001:2015



UNI EN ISO 14001
ICMQ
Certificazione
ambiente

AZIENDA CERTIFICATA
ISO 14001:2015



UNI EN ISO 45001
ICMQ
Certificazione
sicurezza

AZIENDA CERTIFICATA
ISO 45001:2018



UNI PDR 125

AZIENDA CERTIFICATA
UNI PDR 125:2022



CERT
SISTEMA DI
RESPONSABILITÀ SOCIALE

AZIENDA CERTIFICATA
SA 8000:2014



CONFINDUSTRIA
ASSOIMMOBILIARE

SOCIO DI
CONFINDUSTRIA
ASSOIMMOBILIARE



oice
CONFINDUSTRIA

MEMBRO DI
OICE



efca

MEMBRO DI EFCA



cneto
CENTRO NAZIONALE
EDILIZIA
E TECNICA
OSPEDALIERA

MEMBRO DI CNETO
CENTRO NAZIONALE EDILIZIA
E TECNICA OSPEDALIERA



ATI
Project

POLITICA QUALITÀ
AMBIENTE E BIM



ATI
Project

POLITICA PER LA
RESPONSABILITÀ SOCIALE



ATI
Project

POLITICA PER LA PARITÀ
DI GENERE

ATI | Project

CREATING A BETTER REALITY

PISA
MILANO
BELGRADO
ODENSE
COPENHAGEN
PARIGI
GINEVRA